ОБЩЕСТВЕННО-ПОЛИТИЧЕСКАЯ ГАЗЕТА

РОССИЯ

№ 3 (1015)
июль 2021 года

МЫ ВЫБИРАЕМ, НАС ВЫБИРАЮТ!

Президент России Владимир Путин подписал Указ о выборах в Государственную Думу Российской Федерации

ВЫБОРЫ 2021 В РОССИИ

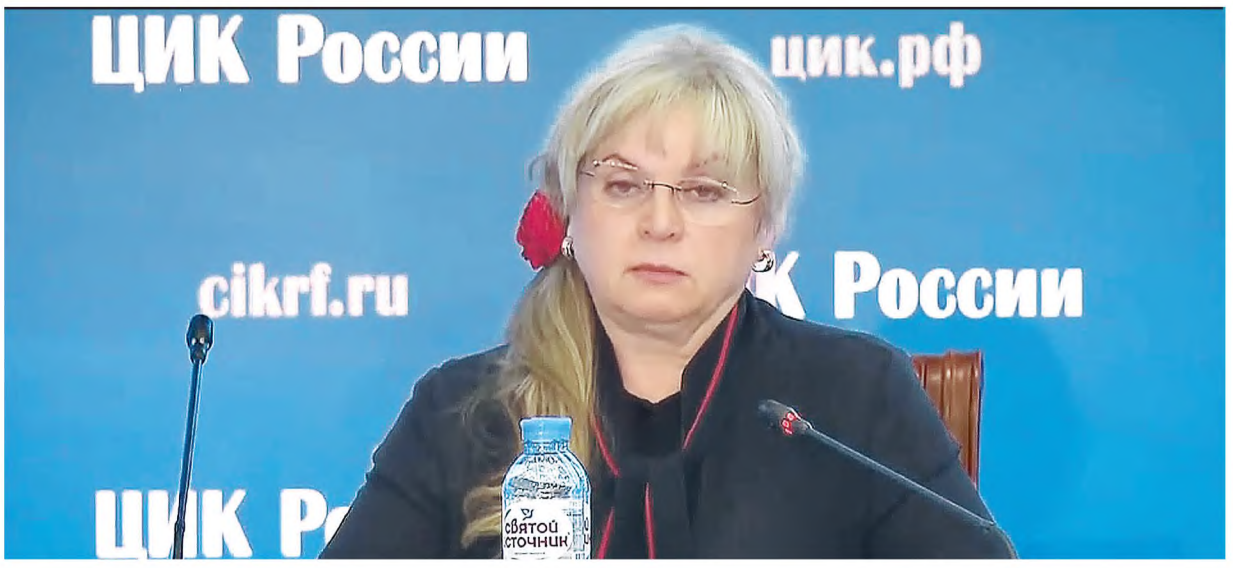

Президент России Владимир Путин подписал Указ о выборах в Государственную Думу Российской Федерации. Выборы депутатов нижней палаты парламента назначены на 19 сентября 2021 года. Указ вступает в силу со дня его официального опубликования. Согласно действующему избирательному законодательству, состав Госдумы избирается сроком на пять лет. Напомним, в единый день голосования, 19 сентября 2021 года, в Законодательное собрание Нижегородской области седьмого созыва.

В Нижегородской области, а также ещё в шести регионах страны, по решению Центрального избирательного комитета, пройдёт дистанционное электронное голосование.

Центризбирком в ходе организации выборов в сентябре 2021 года не будет использовать голосование на придомовых территориях.

Но единого и единственного дня голосования не получится. Центризбирком проведет голосование 17–19 сентября 2021 года с учетом рекомендаций Роспотребнадзора и опросов общественного мнения.

«В прошлом году мы применяли две формы дополнительного голосования. И так полюбившееся многим голосование на придомовых территориях, которые в народе прозвали «голосование на пеньках», достойно выполнило свою функцию, когда это было целесообразно», – заявила глава ЦИК Элла Памфилова на заседании комиссии 18 июня 2021 года. «Сейчас в этом нет никакой необходимости, и мы его не будем применять», – добавила она.

800 лет НИЖНЕМУ НОВГОРОДУ

Общественный деятель России, благотворитель и автор многих социальных программ в Нижегородской области награждён медалью «В память 800-летия Нижнего Новгорода».

Ашурбейли Игорь Рауфович Указом Президента Российской Федерации от 29 марта 2021 года награждён юбилейной медалью «В память 800-летия Нижнего Новгорода».

От имени Президента Российской Федерации медаль Игорю Ашурбейли вручил мэр города Арзамаса Александр Щёлоков.

Согласно официальным основаниям, этой медалью награждаются, в том числе, граждане, внёсшие значительный вклад в развитие города Нижний Новгород.

стр. 2 →

16+

20023

ISSN 1999-2238

9 771999 223770

ИГОРЬ АШУРБЕЙЛИ НАГРАЖДЕН УКАЗОМ ПРЕЗИДЕНТА

На текущий момент известно о 17 награждённых, среди которых российский учёный, лауреат Премии Правительства Российской Федерации, доктор технических наук, предприниматель, общественный деятель Игорь Ашурбейли.

Игорь Рауфович не чужой на Нижегородчине. Из села Хирино Шатковского района Нижегородской области родом его прадед по материнской линии.

В 2000-е годы И. Р. Ашурбейли более пяти лет курировал Нижегородский машиностроительный завод. Успешно определял направления деятельности предприятия, его стратегическое развитие и эффективное функционирование.

В настоящее время И. Р. Ашурбейли главный акционер Акционерного общества «Арзамасский приборостроительный завод имени П. И. Пландина». АО «АПЗ» – одно из ведущих в отрасли предприятий, обеспечивающих авиационную промышленность датчиками и приборами различного назначения. Опыт, накопленный при создании авиатехники, успешно используется для расширения продукции гражданского назначения. Приборы, системы и комплексы учёта расхода газа, воды, спиртосодержащих смесей, производимые на АО «АПЗ», пользуются устойчивым спросом не только в Нижнем Новгороде, но и на рынках России, СНГ и дальнего зарубежья.

Долгие годы плодотворного сотрудничества связывают АО «АПЗ» и Нижегородский Государственный технический университет. Предприятие ежегодно оказывает материально-техническую помощь НГТУ. При поддержке И. Р. Ашурбейли для подготовки высококвалифицированных кадров нового поколения на предприятии создана и эффективно функционирует базовая кафедра НГТУ «Инновационные промышленные технологии». Магистранты кафедры активно включаются в процесс научно-исследовательских и опытно-конструкторских работ в рамках заключённых с вузом договоров.

Предприятие является одним из крупнейших налогоплательщиков Нижегородской области, постоянно оказывает благотворительную помощь, направленную на поддержку учебных заведений, развитие спорта, участвует в восстановлении храмов и других социально значимых мероприятиях. Во всём этом огромная заслуга главного акционера АО «АПЗ» И. Р. Ашурбейли, которого отличают высочайший профессионализм, исключительное чувство долга, активная гражданская позиция.

В 2009 году И. Р. Ашурбейли стал лауреатом Премии Правительства РФ в области науки и техники. За высокие профессиональные достижения и активную общественную деятельность награждён медалью Жукова, орденом Почёта, медалью Министерства обороны РФ «За укрепление боевого содружества», множеством других ведомственных и международных общественных наград, награждён шестью орденами Русской Православной церкви.

Нынешняя награда – не первое признание заслуг И. Р. Ашурбейли на Нижегородской земле. 30 сентября 2016 года городская Дума Арзамаса приняла решение о присвоении Игорю Рауфовичу звания «Почётный гражданин Арзамаса». Как отмечалось в официальном документе: «За особые заслуги перед жителями города Арзамаса, большой вклад в социально-экономическое развитие города, общественную деятельность, направленную на благо и развитие города».

Около десяти лет назад я впервые в жизни (а мне сейчас 57) приехал на родную землю в Хирино. И увидел разруху. Увидел разрушенный храм. Мы его восстановили, храм освятил владыка Георгий. С этого началось возрождение села, – рассказал Игорь Ашурбейли на пресс-конференции в Нижнем Новгороде в марте 2021 года. – Мы сделали в Хирино дороги, провели газ, поставили водонапорную башню, сделали освещение, восстановили почтовое отделение, создали библиотеку, открыли медпункт. Вот уже пять лет, в сентябре, ежегодно проводим праздник села, с выставкой фермерской продукции, фестивалем народных ремёсел, конкурсом музыкальных коллективов, и победители получают заслуженные гранты.

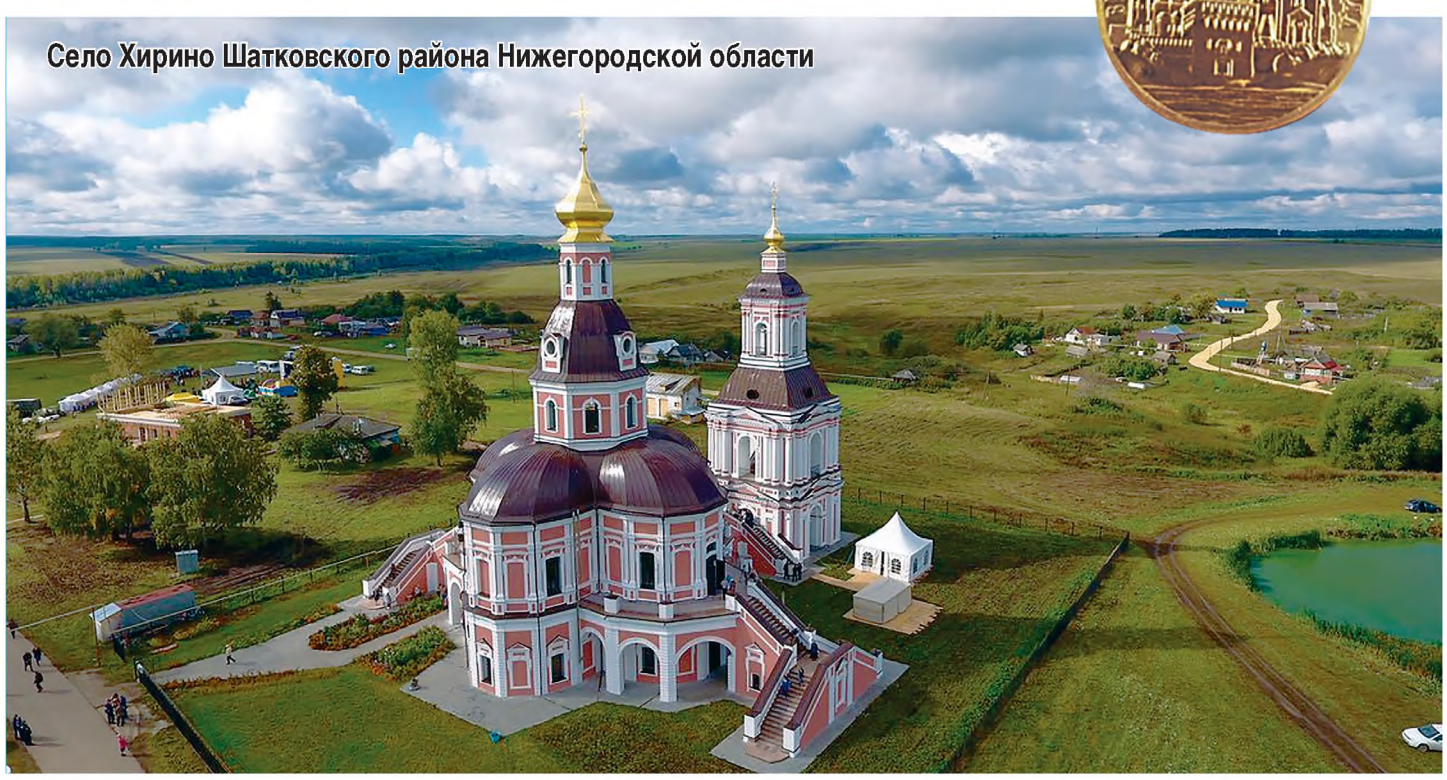

Село Хирино Шатковского района Нижегородской области

ПЛАНЕТЕ НУЖЕН МИР

Статья Владимира Путина «Быть открытыми, несмотря на прошлое» опубликована в немецкой еженедельной газете Die Zeit и приурочена к 80-й годовщине начала Великой Отечественной войны.

22 июня 1941 года, ровно 80 лет назад, нацисты, покорив практически всю Европу, напали на СССР. Для советского народа началась Великая Отечественная война – самая кровопролитная в истории нашей страны. Погибли десятки миллионов людей, гигантский урон был нанесён экономическому потенциалу и культурному достоянию.

Мы гордимся мужеством и стойкостью героев Красной армии и тружеников тыла, которые не только отстояли независимость и достоинство Родины, но и спасли от порабощения Европу и мир. И кто бы ни пытался сейчас переписать страницы прошлого – правда в том, что советский солдат пришёл на землю Германии не мстить немцам, а с благородной, великой миссией освободителя. Для нас свята память героев, боровшихся с нацизмом. Мы с благодарностью вспоминаем союзников по антигитлеровской коалиции, участников Сопротивления, немецких антифашистов, приближавших общую Победу.

Пережив ужасы мировой войны, народы Европы всё же смогли преодолеть отчуждение и восстановить взаимное доверие и уважение, взяли курс на интеграцию, чтобы подвести окончательную черту под европейскими трагедиями первой половины прошлого века. И хочу особо подчеркнуть, что для становления такой Европы колоссальную роль сыграло историческое примирение нашего народа и немцев, живших как на востоке, так и на западе современной объединённой Германии.

Напомню и о том, что именно немецкие предприниматели стали в послевоенные годы пионерами кооперации с нашей страной. В 1970 году между СССР и ФРГ была заключена «сделка века» – о долгосрочных поставках природного газа в Европу, заложившая фундамент конструктивной взаимозависимости, ставшая началом многих последующих грандиозных проектов, в том числе строительства газопровода «Северный поток».

Мы надеялись, что окончание холодной войны будет общей победой для Европы. Казалось, ещё немного – и станет реальностью мечта Шарля де Голля о едином континенте, даже не географическом «от Атлантики до Урала», а культурном, цивилизационном – от Лиссабона до Владивостока.

Именно в этой логике – в логике построения Большой Европы, объединённой общими ценностями и интересами, – Россия стремилась развивать свои отношения с европейцами. И нами, и Евросоюзом было сделано многое на этом пути.

Но возобладал другой подход. В его основе лежало расширение Североатлантического альянса, который сам представлял собой реликт холодной войны. Ведь для противостояния времён той эпохи он и был создан.

Именно движение блока на восток, начавшееся, между прочим, с того, что советское руководство фактически уговорили на членство объединённой Германии в НАТО, стало основной причиной стремительного роста взаимного недоверия в Европе. О дававшихся тогда на словах обещаниях, о том, что «это не направлено против вас», что «границы блока к вам приближаться не будут» – поспешили быстро забыть. А прецедент был создан.

И с 1999 года последовало ещё пять волн расширения НАТО. В организацию вошло 14 новых стран, включая республики бывшего Советского Союза, что фактически похоронило надежды на континент без разделительных линий. О чём, кстати, предупреждал в середине 80-х годов один из лидеров СДПГ – Эгон Бар, который предлагал кардинально перестроить всю европейскую систему безопасности после объединения Германии, причём как с участием СССР, так и США. Но никто ни в СССР, ни в США, ни в Европе не захотел тогда его слушать.

Более того, многие страны были поставлены перед искусственным выбором – быть либо с коллективным Западом, либо с Россией. Фактически это был ультиматум. К каким последствиям привела такая агрессивная политика, мы видим на примере украинской трагедии 2014 года. Европа активно поддержала антиконституционный вооружённый переворот на Украине. С этого всё и началось. Зачем нужно было это делать? Тогда действующий президент Янукович уже согласился со всеми требованиями оппозиции. Зачем США организовали переворот, а страны Европы – безвольно его поддержали, спровоцировав раскол в самой Украине и выход Крыма из её состава?

Сейчас вся система европейской безопасности сильно деградировала. Нарастает напряжённость, реальными становятся риски новой гонки вооружений. Мы упускаем огромные возможности, которые нам даёт кооперация, тем более она так важна сейчас, когда все мы столкнулись с общими вызовами – пандемией и её тяжелейшими социально-экономическими последствиями.

Почему так происходит? И главное, какие выводы мы обязаны сделать вместе? О каких уроках истории вспомнить? Думаю, прежде всего о том, что вся послевоенная история Большой Европы подтверждает: процветание и безопасность нашего общего континента возможны лишь совместными усилиями всех стран, включая Россию. Потому что Россия – одно из крупнейших европейских государств. И мы ощущаем свою неразрывную культурную и историческую связь с Европой.

Мы открыты к честному созидательному взаимодействию. Это подтверждает наша идея создания единого пространства сотрудничества и безопасности от Атлантики до Тихого океана, которое включило бы в себя разные интеграционные форматы, в том числе Европейский союз и Евразийский экономический союз.

Вновь повторю: Россия выступает за восстановление всеобъемлющего партнёрства с Европой. У нас много тем, представляющих взаимный интерес. Это безопасность и стратегическая стабильность, здравоохранение и образование, цифровизация, энергетика, культура, наука и технологии, решение климатических и экологических проблем.

Мир динамично развивается, сталкивается с новыми вызовами и угрозами. И мы просто не можем позволить себе тащить за собой груз прошлых недоразумений, обид, конфликтов и ошибок. Груз, который будет мешать нам сосредоточиться на решении актуальных проблем. Убеждены, что нам всем надо признать эти ошибки и исправить их. Наша общая и бесспорная цель – обеспечить континентальную безопасность без разделительных линий, единое пространство равноправного сотрудничества и всеобщего развития во имя процветания Европы и мира в целом.

ПРИЕЗЖАЙТЕ В АРЗАМАС

Богатая история, незабываемая архитектура города производит впечатление даже на самого искушённого путешественника. В Арзамасе около 150 памятников истории, культуры и архитектуры, которые взяты под государственную охрану. 25 из них – памятники общероссийского значения. Это послужило основанием для включения Арзамаса в список исторических городов, требующих особого отношения к сохранению их историко-культурного наследия. Современный Арзамас – это гармоничное сочетание старины и современности, патриархальности и новых веяний в развитии общественных пространств.

Вадим КАРПЫЧЕВ, депутат Городской думы городского округа город Арзамас Нижегородской области от политической партии «Партия Возрождения России», исполнительный директор СФФ НО, директор спортивного клуба «Знамя», мастер спорта России по фехтованию, тренер высшей категории, мастер спорта России

Но главное – это люди, которые живут здесь. Арзамас просто кладезь талантов: художники, писатели, военные, политики, спортсмены, которые добились больших успехов на различных поприщах. Люди, которые не останавливаются перед трудностями, достойно делают своё дело, становятся выдающимися личностями, тем самым создают историю города. Один из людей, творящих современную историю Арзамаса, – это Кирилл Тюлюков, молодой спортсмен, саблист.

Несмотря на достаточно юный возраст, мой воспитанник, талантливый юноша, за последние 9 лет совершил мощный рывок в спортивной карьере. Он стал победителем и призёром множества чемпионатов и турниров, имеет ряд крупных наград, в том числе уровня Чемпионата мира. Этой весной Кирилл абсолютно на всех соревнованиях неизменно оказывался на пьедестале почёта, причём выступал он в разных возрастных группах. Кирилл стал третьим на юниорском и взрослом чемпионатах России, а также выиграл чемпионат мира среди юниоров. Надеемся, что попадёт и в национальную сборную страны для участия в международных турнирах. В настоящее время поданы документы на присвоение спортсмену звания мастера спорта международного класса.

Кроме Кирилла, есть ряд и других перспективных ребят в команде саблистов. Антон Георгиевский, Артём Султанов и Кирилл Суханов показывают хорошие результаты. Команда, в состав которой входит и Кирилл Тюлюков, заняла в этом году 4-е место на Первенстве России среди молодёжи.

КИРИЛЛ ТЮЛЮКОВ

Город АРЗАМАС

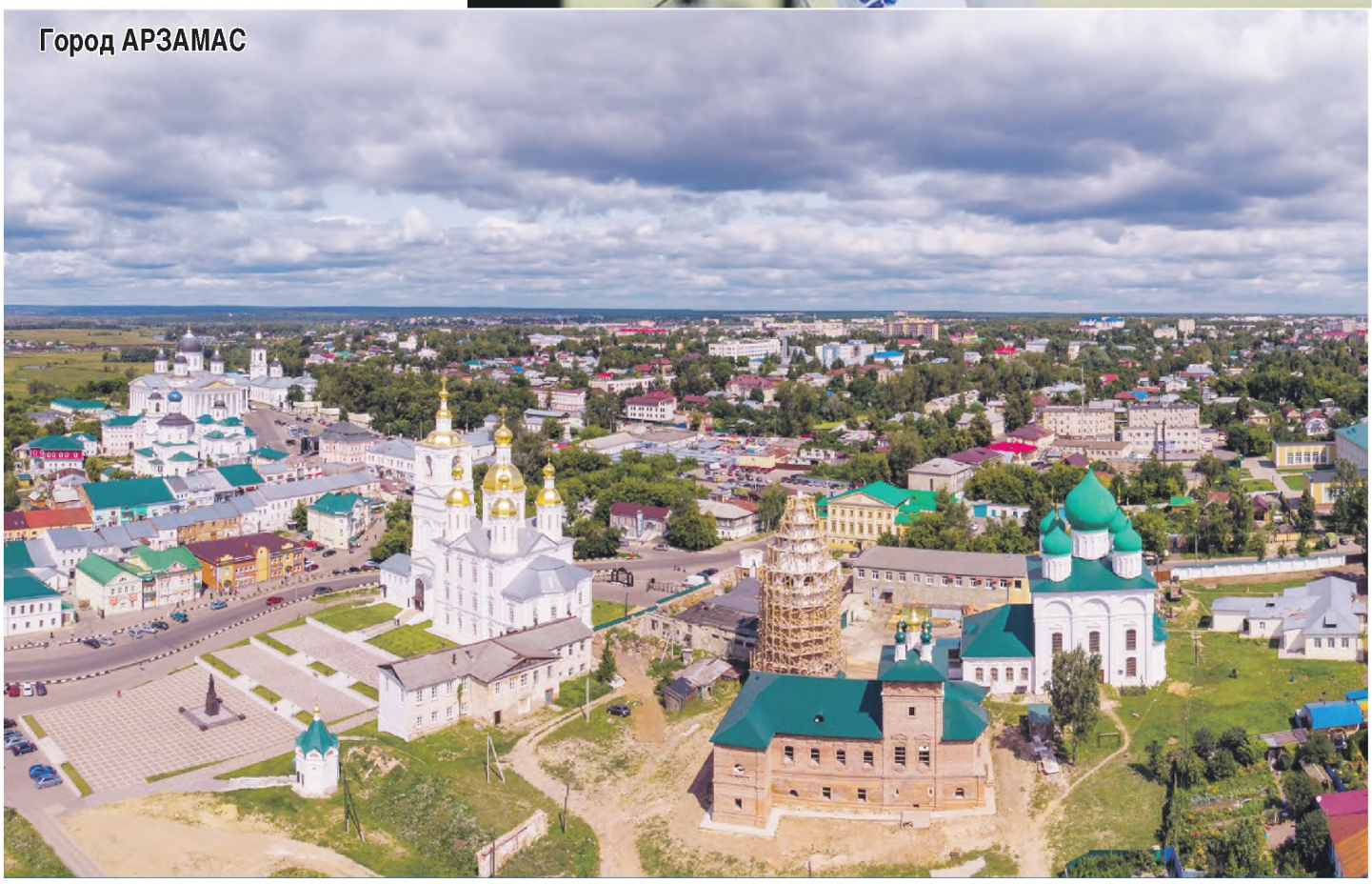

Благодаря достижениям молодых спортсменов, ранее никому не известный в фехтовальной среде Арзамас стал называться «столицей фехтования». Блестящие результаты ребят позволили привезти в город крупные чемпионаты и турниры всероссийского уровня. На этом останавливаться мы не собираемся, очень хочется, чтобы этот уровень стал международным.

В ближайшие годы у нас в городе планируется постройка спортивного центра международного уровня для подготовки спортсменов высокого класса. Также появится возможность проведения международных соревнований, чемпионатов и первенств Приволжского федерального округа, областных мероприятий, совместных сборов в сезоне и межсезонье.

За последние несколько лет имя Кирилла Тюлюкова не сходит с уст арзамасцев, они очень радуются его победам, с нетерпением ждут новостей с соревнований, в которых участвует Кирилл. Его фото было занесено на городскую Доску почёта. Сейчас юноше уже трудно пройти по улице родного города незамеченным, его знают в лицо, приветствуют при встрече.

У арзамасской школы фехтования поистине впечатляющие успехи. Думаю, мы заслужили, чтобы о нашем городе, наших спортсменах узнала вся страна. Съёмки документального фильма, который вы готовите, станут для нас возможностью рассказать об Арзамасе и его спортсменах.

ХОЛДИНГУ «СОЦИУМ» – 33 ГОДА

Как небольшой кооператив за три с лишним десятилетия разросся до крупной группы компаний со своей удивительной философией

ЧЛЕНЫ ПРАВЛЕНИЯ ХОЛДИНГА С ВЕТЕРАНАМИ ГК «СОЦИУМ»

ПРИШЕЛ ИЗ 1980-х, ПРОДОЛЖАЕТ В 2020-х

10 июня российский холдинг «Социум» отпраздновал свое 33-летие. И есть в этой годовщине уникальная черта. Знающие историю люди могут подсчитать, что частных предприятий – изначально частных, а не преобразившихся государственных – старше «Социума» в России попросту не может существовать, ибо он был зарегистрирован сразу после вступления в силу закона «О кооперации в СССР» в 1988 году.

Один из сотрудников, поздравляя родную организацию, хорошо написал об этом: «Социум» уникален. Думаю, в России не так много компаний, которым 33. Представляете, сколько всего поменялось вокруг за это время! Разные люди были у власти, страна стала совершенно другой – СССР превратился в Российскую Федерацию. Сколько трудностей было пережито! «Социум» – свидетель всех этих событий и непосредственный участник, ведь трудности переходных периодов прежде всего затрагивают бизнес».

Вторая половина восьмидесятых. Время перелома. Время надежд и страха перед будущим. Пойти тогда в бизнес означало быть молодым, смелым, верящим в себя – все это в полной мере относилось и к Игорю Ашурбейли. Как только перед предпринимателями, которых тогда называли кооператорами, включили зеленый свет, он первым стартовал со светофора и зарегистрировал «Кооперативное координационно-производственное объединение «Социум». Чем занимались его сотрудники? Писали программы для компьютеров, обучали компьютерной грамотности, консультировали по вопросам, связанным с новым предпринимательством. Выбирая направление своей работы, 25-летний аспирант-системотехник Ашурбейли определенно заглянул в будущее.

ДОЛГАЯ КОМАНДИРОВКА НА ЗАЩИТУ РОДИНЫ

Но путь к этому будущему был нелегким. Сначала переезд в Москву в 1990 году, и вся эпопея так называемых лихих 90-х. Потом, в 1994 году, холдинг потерял заметную часть внимания своего основателя и вдохновителя: оценив управленческие данные Игоря Ашурбейли, ему сделали предложение стать заместителем генерального директора научно-производственного объединения «Алмаз». Ашурбейли оказался востребован в компании – мировом лидере разработки и производства средств противоракетной и противокосмической обороны в тяжелый кризисный период ее деятельности. Создал модификации С-300, стоящие на вооружении многих стран и поныне, лично руководил разработкой и внедрением С-400, завершил техническое проектирование С-500 и многих других. Основные силы основателя уходили на это, но «Социум», первая любовь, не исчезал из его жизни.

На VII конференции руководящего состава Группы компаний «Социум», прошедшей в день 33-летия холдинга в 2021 году, были в числе прочих озвучены следующие цифры:

– на предприятиях холдинга работают 7819 человек, из них 44 процента – ветераны, работающиеся в «Социуме» по 10 и более лет;

– парк технологического оборудования достиг 11 тысяч единиц;

– выручка холдинга за пандемийный, кризисный 2020 год составила 17,9 миллиарда рублей;

– российские бюджеты разных уровней получили 3,7 миллиарда рублей налогов – больше годового бюджета иных российских городов.

ЭТО БОЛЬШЕ, ЧЕМ БИЗНЕС, – ЭТО СОЦИУМ

В информационных материалах «Социум» называют крупным многопрофильным холдингом, но это не совсем верно. Многопрофильный – это когда акционеры берутся за все проекты, которые приносят деньги. «Социум» же выстраивается по совершенно иному принципу: Ашурбейли поставил перед собой цель создать ни много ни мало цивилизацию в миниатюре, девиз его группы компаний «Большое в малом, малое в большом», и в этом девизе есть глубокий смысл.

Выстраивая свой холдинг, Игорь Ашурбейли фактически выстраивает общество, социум, таким, каким хотел бы его видеть. Все необходимое – и ничего, кроме необходимого. Человеку нужно жилье – соответствующие структуры есть в «Социуме». Нужна защита – пожалуйста, предприятия оборонно-промышленного комплекса плюс охранные компании. Нужно питание – добро пожаловать на благодатную Нижегородскую землю. Нужно тепло – энергетики позаботятся. Нужно передвигаться – довезут что надо и куда надо. Нужно лечение – в «Социуме» изготавливают медицинское оборудование. Нужна связь – широкий спектр IT-технологий поможет решить любые проблемы. Нужен полноценный отдых – есть пансионат. Нужна пища для души – «Социум» активно поддерживает храмы.

Совершенно верно сказал один из сотрудников: «Социум» – как одна большая семья с родственными связями в разных уголках страны».

НА БЛАГО РОДИНЫ И БЛИЖНИХ

С 2011 года «Социум» потратил на благотворительность многие сотни миллионов рублей, в одном только 2020-м – 113 миллионов рублей. Деньги направляются в религиозные организации, благотворительные фонды, образовательные структуры, культурные и спортивные проекты.

На средства Игоря Ашурбейли практически с нуля построены два храма: в селе Хирино Нижегородской области – родине его предков по линии матери и в Москве. Много энергии отдает Игорь Рауфович работе на посту председателя Совета Императорского православного палестинского общества в Израиле, где команда под его руководством активно развивает Сергиевское подворье в Иерусалиме как уголок российского присутствия на Святой земле и трудится над возвращением в состав России Александровского подворья и других объектов.

33 года – число для русской цивилизации особенное, момент поворота: в этом возрасте закончил свою земную деятельность Иисус и начал Илья Муромец. Время смотреть на уже сделанное и время готовиться к новым свершениям. Как говорит еще один сотрудник «Социума»: «Мне 33 года. Могу с уверенностью заявить – это самый счастливый возраст и для человека, и для предприятия, ведь энергия молодости и энтузиазм еще не иссякли, но неуверенности, неопытности, наивности и страхов перед будущим уже нет».

Холдинг пережил кризисные 1991, 1998, 2009, 2020-й. Справится он и с новыми вызовами. Потому что «Социум» – это человечество в миниатюре, а человечество всегда побеждает.

ПАМЯТЬ НАРОДА О СЛАВНОМ ПРОШЛОМ – ЭТО БУДУЩЕЕ РОССИИ

Россия имеет прекрасную историю, знание которой помогает нам выбирать тот путь развития, который приведет к величию нашей страны. Мы знаем много примеров доблести, смелости и самоотверженности нашего народа в трудные моменты. Очень важно, что народ России многонационален. И в сложные времена он мог объединиться в один кулак и дать отпор врагу. Так было и во время Великой Отечественной войны, и в Отечественную войну 1812 года, и во время Смутного времени.

Есть и пробелы в истории нашей страны. Так, до сих пор профессиональные историки спорят о месте кончины Кузьмы Минина. Установлено только, что это произошло на территории Чувашии. Наша история берёт своё начало со статьи в газете «Хресчен сасси» от 31 мая 1996 года, которую написал известный краевед П. Николаев. «Кузьма Минин выехал из Казани в Москву, – пишет автор. – На чувашской земле встретил Минина князь Буртас. Это было весной 1616 года. Когда переходили через реку Унга, весенний тонкий лёд не выдержал – Минин и Буртас оказались в воде. После этого болезнь Минина усилилась. Князь Буртас решил вылечить Минина у себя в имении. Оставалось 100-150 метров до дома Буртаса – Кузьма Минин умер под одним большим дубом…» Место крепости-замка чувашского князя сохранилось до наших дней. Оно на краю селения Шубашкаркассы, которое расположено в 12 км от Чебоксар.

Затем вышла в свет книга известного чувашского писателя и общественного деятеля Михаила Юхмы «Дорога на Москву», в которой описываются события Смутного времени. Основным героем романа является князь Буртас, который со своей дружиной приходит в Нижегородское ополчение. О его подвигах в борьбе с оккупантами, объединении всех народов Поволжья перед ликом беды и огромная надежда на возрождение Руси рассказывают страницы этой книги. Воевода князь Буртас был поставлен командовать всем войском, что влилось в ополчение, придя из Поволжья. Среди них были князья и воеводы мордовские, черемисские и татарские. И кто-нибудь знает их имена? Многие из них совершили подвиги в битвах за своё Отечество, часть из них положила головы свои.

Кузьма МИНИН

В День памяти Кузьмы Минина, 21 мая 2021 года, группа нижегородцев посетила с визитом Чувашскую Республику. В национальной библиотеке республики прошла конференция по теме «Дорогами единства» с участием журналистов, поэтов, художников, музыкантов и общественных деятелей Чувашии. Почти три десятка неравнодушных граждан пришли на встречу с нами, и два с лишним часа мы «Купно за едино!» («Вместе за одно!»), как призывал великий Минин, решали, куда нам дальше двигаться по совместному проекту, подводили предварительные итоги, строили планы. На собрании присутствовал легендарный чувашский писатель М. Н. Юхма, который совсем недавно отметил своё 85-летие. Работы вновь, как выяснилось, непочатый край! Необходимо проводить научные изыскания, конференции, издавать сборники соответствующей тематики, дабы и русский и чувашский народы знали своё героическое прошлое! А марийцы, а татары, а мордва?! Они же тоже четыреста лет назад спасали и спасли Россию, нашу общую Родину!

Архивные данные говорят именно о многонациональном составе Нижегородского ополчения. Назвав имена героев тех событий, мы не только отдадим им дань памяти, но и покажем подрастающему поколению, как народ России может объединяться для решения самых важных для страны задач. Да, в трудные времена мы опять живём. Но – возродим Россию! Вместе!

После плодотворной работы большая часть делегации выехала в поселок Шубашкаркассы, на то самое место, где почил великий патриот земли русской Кузьма Минин. Не так давно в местной прессе писали: «Старый, посохший уже давно дуб преградил нам дорогу. А больше и некуда было идти – мы у цели. Дуб наклонился над озерцом и уже много веков отражался в его водах. Когда-то он был могучим, с густой шапкой листвы, а сейчас окаменевшие корни едва удерживали его на обрыве. Ветра облизали его ветки и теперь, пролетая мимо, лишь посвистывают в них. Дуб иссох, но не поклонился времени. Казалось, он берег себя до наших дней, веря, что о нём ещё вспомнят и к нему придут. Вспомнили, пришли!..» Дуб был легендарным. По преданию, именно под ним грелся на солнышке смертельно простывший, один из предводителей Нижегородского ополчения, Кузьма Минин.

Сейчас дуб лежит на боку, как и многое в нашей стране. Но продолжает завораживать зрителей своими размерами. Появились идеи о том, как можно было бы его использовать. Самым правильным считаю – напилить несколько досок для написания икон и почитания Защитников Отечества.

Рядом стоит памятный камень, надпись на котором стерлась от времени. Равнодушие властей просто поражает. На этом месте каждый год местные жители проводят праздник в память о своём великом земляке и всех участниках Нижегородского ополчения. Иногда приезжают неравнодушные люди из Чебоксар, Нижнего Новгорода и других городов, привозят подарки. И в этот раз мы привезли несколько саженцев яблонь. Все вместе посадили их в память о дружбе русского и чувашского народов.

Назвав имена участников тех событий, мы обретём ряд новых национальных героев, которыми будет гордиться подрастающее поколение. Многонациональный народ России всегда сжимался в единый кулак для отпора врагу. Лишь объединившись все вместе, мы и сейчас способны возродить страну и сделать её великой! Возродим Россию вместе!

Андрей ЗАВЬЯЛОВ, выпускник Российской академии государственной службы при Президенте РФ по специальности «Государственное и муниципальное управление», общественный деятель.

ЛЕТНЯЯ ВОЛНА COVID-19

Глеб Никитин подписал указ с новым пакетом ограничительных мер, касающихся защиты населения от коронавируса. Об этом рассказала пресс-служба регионального правительства.

УЛ. БОЛЬШАЯ ПОКРОВСКАЯ. НИЖНИЙ НОВГОРОД

В документе предусмотрены меры, серьезно влияющие на жизнь нижегородцев:

• организации обяжут с 21 июня по 21 июля 2021 года перевести на удаленку всех сотрудников, чья деятельность не требует обязательного присутствия на рабочем месте. При этом перевод на дистанционную работу должен затронуть не менее 30% сотрудников. Это требование не распространяется на организации оборонно-промышленного комплекса, авиастроения, органы государственной власти и местного самоуправления, медицинские организации, продуктовые магазины и ряд других;

• крупным организациям с численностью работников свыше 300 человек дано указание распределить время прихода сотрудников на работу, на обед и с обеда с интервалом не менее 45 минут, чтобы на входе не скапливались люди;

• также власти обяжут работодателей размещать в личном кабинете на сервисе «Карта жителя Нижнего Новгорода» (Nn-card.ru) списки работников, имеющих право передвигаться по городу в связи с профессиональными обязанностями. Аналогичные ограничения уже вводились в Нижнем Новгороде в прошлом году;

• указ запрещает отправлять в командировки за пределы Нижегородской области работников, не имеющих сертификатов о вакцинации от COVID-19 либо справок об отрицательном ПЦР-тесте на ковид, сделанном не ранее чем за три дня до поездки или положительном тесте на антитела IgG не старше 60 дней;

• все организации должны перевести беременных женщин на дистанционный режим работы до 31 июля 2021 года;

• работодателям следует усилить контроль за дезинфекцией салонов общественного транспорта и рабочих помещений компаний, которые не полностью перешли на удаленный режим работы. Скорее всего, закономерным следствием этой меры станет усиление контроля соблюдения масочного режима в Нижнем Новгороде, хотя прямых указаний в документе нет;

• серьезные изменения коснутся работы дошкольных учреждений и детских лагерей. Там в ближайшее время смогут трудиться только вакцинированные сотрудники либо те, у кого на руках имеется справка об отрицательном ПЦР-тесте на ковид не старше 3 дней или положительном тесте на антитела не старше 60 дней. Оплачивать все анализы обяжут работодателя.

В правительстве также сообщили, что губернатор поручил Министерству культуры разработать и внедрить специальный регламент посещения массовых мероприятий, куда будут включены все актуальные коронавирусные ограничения. Попасть на них теперь тоже будет значительно труднее. Допуск будет осуществляться по QR-кодам из «Госуслуг», которые можно получить после вакцинации, или же по обозначенным выше справкам — так называемому «универсальному документу посетителя мероприятий». Несовершеннолетним будет достаточно только справки с результатами ПЦР или теста на антитела.

Эти ограничения коснутся кинотеатров, театров, детских развлекательных центров и спортивных мероприятий, в том числе и тех, что проходят на свежем воздухе. Порядок оформления и продления универсального документа должно разработать и утвердить Министерство культуры региона в срок до 21 июня.

Также сегодня Глеб Никитин внес изменения в свой новый указ. Документ был дополнен ограничениями на курение кальянов в общественных местах, включая улицы города. В кафе дымить нельзя еще с 2020 года, а теперь единственное место, где нижегородцы смогут курить кальяны — это их собственные квартиры.

Обязательную вакцинацию от коронавируса ввели в Нижегородской области для большинства граждан.

На выход такого постановления повлиял рост заболеваемости COVID-19

В Нижегородской области стартует обязательная вакцинация для сотрудников некоторых сфер деятельности. Об этом сообщается в постановлении главного санитарного врача по региону Наталии Кучеренко.

С мая этого года в регионе отметился рост заболеваемости коронавирусом. Чаще всего в Нижегородской области стали болеть сотрудники офисов (38,8%), сотрудники образовательных учреждений (6%), работники торговли (4,5%), госслужащие (4,7%) и работники здравоохранения (3,5%). В связи с этим было принято решение об обязательной вакцинации от COVID-19 для некоторых сфер деятельности.

Прививку от коронавируса необходимо сделать до 25 июля 2021 года. В случае, если пациент прививается двухкомпонентной вакциной, то до 25 июля ему необходимо сделать первый компонент, а до 25 августа 2021 года — второй.

Согласно документу обязательной вакцинации подлежат сотрудники следующих сфер деятельности:

• торговли;

• салонов красоты, косметических, СПА-салонов, массажных салонов, соляриев, бань, саун, физкультурно-оздоровительных комплексов, фитнес-клубов, бассейнов;

• бытовых услуг, в том числе прачечных, химчисток и иных подобных услуг;

• общественного питания;

• клиентских подразделений финансовых организаций, организаций, оказывающих услуги почтовой связи;

• многофункциональных центров предоставления государственных и муниципальных услуг;

• транспорта общего пользования, такси;

• образования, здравоохранения, социальной защиты и социального обслуживания;

• жилищно-коммунального хозяйства и энергетики;

• культурных, выставочных, просветительских мероприятий (в том числе музеев, выставочных залов, библиотек, лекций, тренингов), за исключением официальных мероприятий, организуемых органами исполнительной власти;

• досуговых, развлекательных, зрелищных мероприятий (в том числе игровых мероприятий, мастер-классов);

• детских игровых комнат, детских развлекательных центров, детских лагерей дневного пребывания, иных мест проведения подобных мероприятий для несовершеннолетних в зданиях, в том числе в парках культуры и отдыха, торгово-развлекательных центрах;

• театров, кинотеатров, концертных залов;

• массовых физкультурных, спортивных мероприятий;

• федеральным государственным гражданским служащим территориальных органов федеральных органов исполнительной власти; государственным гражданским служащим, муниципальным служащим Нижегородской области; лицам, замещающим государственные и муниципальные должности Нижегородской области;

• сотрудникам правоохранительных органов;

• руководителям организаций, индивидуальным предпринимателям.

• Требования не распространяются на лиц, имеющих противопоказания к прививке.

ДЕСЯТЫЙ КУЛИНАРНЫЙ ФЕСТИВАЛЬ «АРЗАМАССКИЙ ГУСЬ»

Кулинарный фестиваль «Арзамасский гусь» прошел 22 мая на территории пансионата «Морозовский» в Арзамасском районе и собрал много гостей. Здесь прошли кулинарные мастер-классы профессиональных поваров со всей России, приготовление шоу-блюд.

Главным событием гастрономической программы фестиваля стало проведение «Кулинарного театра» – серии профессиональных мастер-классов, которые провели шеф-повара из Нижнего Новгорода, Кирова, Костромы, Владимира, Рязани и Тулы. Они не только готовили, но и рассказывали об истории создания блюд, продуктах и технологиях. Площадку посетили порядка 300 человек – поваров, рестораторов, блогеров, журналистов и просто гурманов. В рамках «Кулинарного театра» был накрыт «Николин стол», на котором представлено 50 блюд и напитков традиционной русской кухни. «Николин стол» – гастрономическая инсталляция, проект московского фестиваля культуры, искусства и творчества «Николин день».

А на «Кулинарном шоу» было приготовлено 9 шоу-блюд. За сытость гостей отвечали лучшие шеф-повара Нижнего Новгорода. Иван Кузнецов приготовил полбу с мясом лося и корнем сельдерея, Дмитрий Степанов – пиццу на углях. Также было приготовлено 30 литров кальи из сома, 30 кг сливочного гречотто с морепродуктами, перлотто со свиными ребрами и огромная паэлья по-русски.

Особенным в этом году стал конкурс барбекю. В нем приняли участие по 6 команд поваров-любителей и профессиональных поваров. Кулинарная битва среди любителей завершилась победой Владимира Гнездова и Ольги Сомовой из Городца, в профессиональном туре победила команда ресторана «Ле Гриль» из Нижнего Новгорода. Однако самый большой интерес вызвало внеконкурсное выступление пяти команд иностранных студентов нижегородских вузов. Представители Китая, Турции и Афганистана на гриле готовили национальные блюда из мяса.

В этом году «Арзамасский гусь» приобрел международный статус: в фестивале приняли участие более 50 иностранных студентов – представителей 20 стран. Кроме уже упомянутого конкурса барбекю, студенты показали свое творчество на главной сцене. Там же выступили фольклорные коллективы из Нижегородской области, кавер-группа «Каштаны iz Berlina», Майя Балашова, Эвелина Блёданс, заслуженный артист России Валерий Сёмин и специальные гости – группа IOWA.

Фестиваль завершился традиционным спуском на воды Морозовского озера главного символа мероприятия – арзамасского гуся и салютом.

Кулинарный фестиваль «Арзамасский гусь» проводится по инициативе АО «Арзамасский приборостроительный завод имени П.И. Пландина» и за годы существования стал престижной гастрономической площадкой для профессиональных поваров, а также одним из любимых праздников для гостей.

В рамках «Кулинарного шоу» X юбилейного фестиваля «Арзамасский гусь» была приготовлена наваристая калья из хиринского сома.

Калья – это рыбный суп с добавлением рассола, исконно-русское блюдо, аналогов которому нет ни в одной стране мира. Приготовил блюдо Александр Голышев – шеф-повар литературного кафе «Безухов» (г. Н.Новгород), специалист по волжской кухне.

– История кальи начиналась с русской традиции солить и мариновать аболютно все – овощи, мясо, рыбу и даже арбузы. Было много рассола и его достаточно часто использовали в кулинарии для приготовления первых и вторых блюд. Калья – первое название рассольника, на Руси такой суп еще называли похмельным, – рассказывает Александр Голышев. – В калью я добавил полбу, много овощей. Все привыкли, что рассольник готовится с солеными огурцами и огуречным рассолом, я заменил их на зеленые бочковые помидоры, чтобы не перебивать вкус нежнейшей рыбы. В самом конце для аромата добавил специи, для мягкости вкуса – сливочное масло.

Продукты для кальи, в первую очередь рыбу, предоставила торговая марка «Хиринские продукты» (ООО «Социум-Поселения»). Уже несколько лет в селе Хирино Шатковского района работает собственное рыбное хозяйство, где выращивают сомов и стерлядь.

– Шеф-повара и гурманы, которые хоть раз попробовали африканского сома, считают его деликатесом. Мясо сома вкусное, его легко готовить, так как у рыбы нет чешуи и мало костей, – отметил директор по развитию компании «Социум-Поселения» Денис Шмелев (руководитель Регионального отделения партии «Партия Возрождения России»).

Всего было приготовлено 30 литров кальи, более 100 человек смогли попробовать старинное русское блюдо.

Сведения о размере и других условиях оплаты (печатной площади) услуги по размещению агитационных материалов в периодическом печатном издании Газета «Россия» для проведения предвыборной агитации по выборам депутатов Законодательного Собрания Нижегородской области седьмого созыва, по выборам депутатов в Саратовскую городскую Думу шестого созыва. (На выборах, назначенных в Нижегородской и Саратовской областях на Единый день голосования – 19 сентября 2021 года.)

Тарифы на размещение предвыборной агитации в газете «РОССИЯ» указаны в рублях и действуют до 19.09.2021

Формат А3	Цена в рублях без НДС
Разворот	200 000
1/1	100 000
1/2	50 000
1/3	40 000
1/4	30 000
1/8	15 000

Цена за 1 см² составляет 80 рублей 20 копеек
НДС начисляется в соответствии с законодательством РФ

Газета зарегистрирована в Федеральной службе по надзору в сфере связи, информационных технологий и массовых коммуникаций (Роскомнадзор)

Свидетельство: ПИ № ФС77-59895 от 17 ноября 2014 года
Учредитель: АО «СОЦИУМ-А»
Издается с 1990 года

Главный редактор: С. В. Бухаров
Телефон/факс: (499) 654-00-39
e-mail: pvr@p-v-ros.ru

Адрес редакции: 125315, Москва, Ленинградский пр., д. 80, корп. 16

Отпечатано в типографии: г. Нижний Новгород, ул. Базовый проезд, д.11 АО «Прайм Принт Нижний Новгород»

Номер подписан в печать 6 июля 2021 г.
Тираж 2 000 экз. Бесплатно
Заказ № 6202/21